



Veiligheid en Beveiliging Rotterdam World Gateway

De terminal van Rotterdam World Gateway (RWG) is 24/7 beveiligd, om te voorkomen dat letsel of schade wordt veroorzaakt aan personen, materieel en goederen en ter voorkoming van criminaliteit en terrorisme. De terminal is geheel omheind met hekwerk, voorzien van beveiligingscamera's en er worden regelmatig surveillancerondes uitgevoerd.

De terminal valt onder de Havenbeveiligingswet en de ISPS (International Ship and Port Facility Security)-code. Alle bezoekers dienen vooraf te worden aangemeld bij de beveiliging. Het gevoerde security-beleid voorkomt dat er ongeoorloofde manipulaties aan lading kunnen plaatsvinden. Iedereen die de terminal betreedt, dient maatregelen te nemen die in voorkomende gevallen nodig worden geacht om de algehele veiligheid van personen, materieel en goederen te waarborgen. Toegang tot de terminal is alleen mogelijk met een toegangspas. Bezoekers moeten zich te allen tijde kunnen legitimeren. Voor het betreden van kantoren en andere gebouwen op de terminal is aparte autorisatie nodig.

Toegangsbepalingen

- Volgens de ISPS-code is de terminal verboden voor personen en vervoermiddelen, tenzij de beveiligingsbeambte of de bevoegde medewerker van RWG daar toestemming voor geeft.
- De minimale leeftijd om de terminal te mogen

betreden is 18 jaar.

- Het betreden van de terminal mag alleen geschieden na voormelding en na het jaarlijks volgen van de veiligheids- en beveiligingsinstructie in de Security Lodge.
- Bij het betreden van de terminal dient men in het bezit te zijn van een geldige toegangspas die bij de Security Lodge verkregen kan worden op vertoon van een geldig legitimatiebewijs (identiteitskaart of paspoort).
- De toegang wordt uitsluitend verleend voor het gedeelte van de terminal waar men in verband met de aard van het bezoek moet verblijven.
- Men dient de aangegeven route te volgen en de aanwijzingen van de beveiligingsbeambte of bevoegde medewerker van RWG op te volgen.
- Het aan wal brengen van auto's op de kade is verboden.
- Bij het verlaten van de terminal dient men zich af te melden bij de beveiligingsbeambte, dan wel bij de bevoegde RWG-medewerker die toestemming gaf.



Seamless access to Europe



- Tijdens het verblijf op de terminal worden CCTV-opnames gemaakt.
- Het is verboden zich op te houden op risicovolle plekken, onder lasten en op afgezette terreingedeelten en stapelvakken, alsmede voertuigen en spullen op/in het gearceerde vak en kraanbaan te plaatsen.
- Werkzaamheden mogen alleen uitgevoerd worden met een geldige werkvergunning en door VCA-gecertificeerde personen.

Aanleveren gegevens voor aankomst van het schip

- Gegevens van de agent.
- ISPS-gegevens van het schip:
 - Contactgegevens Ship Security Officer (SSO) en Company Security Officer (CSO).
 - Laatste havens, security level, et cetera.
 - Bemannings- en passagierslijst (verwachte em- en debarkatie).
- Bezoekers- en leverancierslijst (alleen toegang na voormelding door de agent of SSO).
- Verwachte bunkers (alleen toegestaan via de waterzijde).
- Werkzaamheden aan schepen (schroef of roer) dienen te worden aangemeld bij de afdeling Operations van RWG.

Verkeersregels

- De Wegenverkeerswet is van toepassing, waarvan de gordeldraagplicht een onderdeel is.
- Op de gehele terminal geldt een maximumsnelheid van 30 kilometer per uur, tenzij anders aangegeven.
- Aanwijzingen door middel van symbolen en/of geplaatste borden dienen nauwgezet te worden opgevolgd.
- In operationele gebieden is het verplicht een zwaailicht te voeren of de alarmlichten te laten branden.
- Telefoneren in bewegende transportmiddelen is alleen 'handsfree' toegestaan.
- Parkeren is uitsluitend toegestaan in de daartoe bestemde parkeervakken.



Veiligheidsregels

- Op de gehele terminal dient men de grootste mogelijke voorzichtigheid in acht te nemen, in het bijzonder bij het gebruik van kadetrappen.
- Bij het uitvoeren van werkzaamheden dient men zich te houden aan de in de werkvergunning opgenomen instructies.
- Eenieder dient zich bewust te zijn van het feit dat men zich bevindt op een bedrijfsterrein waar onverwacht gevaarlijke situaties kunnen plaatsvinden.

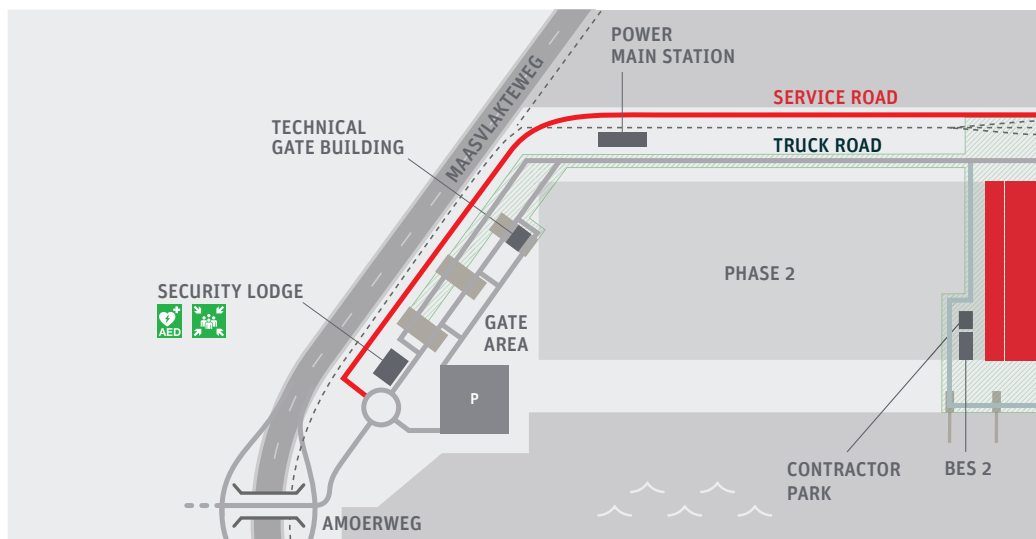

- Men dient extra alert te zijn op bedrijfsvoertuigen en -werktuigen zoals vorkheftrucks, reachstackers, AGV's (Automatisch Geleide Voertuigen) en kranen.
- Het is verboden zich op te houden op risicovolle plekken, bijvoorbeeld onder lasten en op afgezette terreingedeelten en stapelvakken, alsmede voertuigen en spullen op/in het gearceerde vak en kraanbaan te plaatsen.
- In geval van ontruiming dient men zich te begeven naar de aangewezen verzamelplaats en /of de aanwijzingen van RWG op te volgen.



Persoonlijke beschermingsmiddelen



- Op de terminal is het dragen van persoonlijke beschermingsmiddelen (PBM) – veiligheidshelm, veiligheidsschoenen en signaalkleurige kleding met reflecterende strepen – verplicht, met uitzondering van de PBM-vrije zones.
- Op plaatsen waar extra PBM zijn voorgeschreven en bij bepaalde werkzaamheden, dienen aanvullende PBM te worden gedragen, zoals gehoorbescherming of een zwemvest bij werkzaamheden aan de kade op de betonnen verharding grenzend aan het water.
- Eventueel kunnen de benodigde standaard PBM bij RWG worden geleend.

Brandpreventie

- Op het gehele terrein, in gebouwen en werkplaatsen is roken en open vuur verboden. Voor lassen, branden en andere vormen van open vuur kan een ontheffing worden aangevraagd via een werkvergunning.
- Brandkranen, hydranten en straatputten moeten altijd voor de brandweer bereikbaar blijven.
- Heetwerkzaamheden op schepen dienen altijd te worden aangemeld bij RWG en de havenautoriteiten.



Verbodsbepalingen

Op de RWG-terminal is het ten strengste verboden om:

- Onder invloed van alcoholhoudende dranken en/of stimulerende middelen het terrein van RWG te betreden, deze mee te nemen op het terrein van RWG en hier te nuttigen.
- Werkzaamheden buitenboord uit te voeren, zoals schilderen.
- Auto's op de kade aan wal te brengen.
- Te roken of open vuur te gebruiken.
- Werkzaamheden uit te voeren zonder toestemming en/of de benodigde werkvergunningen.
- Transport- en vervoermiddelen, materialen en gereedschappen zodanig te plaatsen of achter

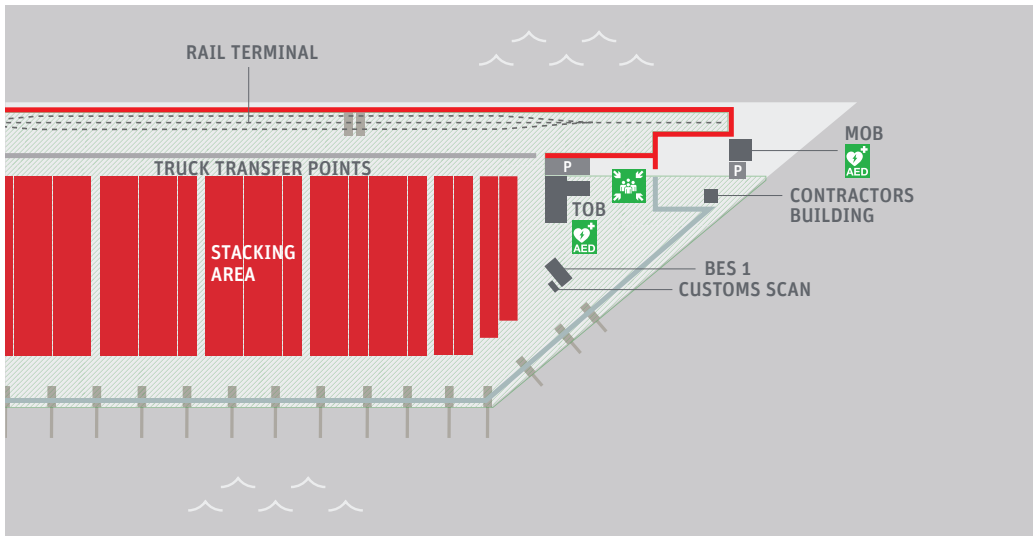



- te laten dat de veiligheid in gevaar gebracht kan worden.
- Te filmen of te fotograferen.
 - Zich in het stack dan wel op of in bedrijfsmiddelen te begeven zonder dat daarvoor nadrukkelijke toestemming is verleend.
 - Op voertuigen mee te rijden, anders dan op de daartoe bestemde zit- of staanplaats.
 - De terminal, opstelplaatsen, loodsen en werkplaatsen te verontreinigen.
 - Zich zonder toestemming in operationeel gebied of op de kade te bevinden.

Sancties

Bij het niet naleven van voorschriften, opdrachten of aanwijzingen betreffende veiligheid, hygiëne en verkeer behoudt RWG zich het recht voor:

- De betrokken persoon van de terminal te verwijderen en verdere toegang tot de terminal te ontzeggen.
- Het werk te laten stoppen zonder enigerlei wijze aansprakelijkheid te aanvaarden voor hierdoor ontstane schade aan de kant van de nalatige persoon, voor betrokkenen of de opdrachtgever, echter met behoud van het recht op vergoeding van schade veroorzaakt door het doen en/of nalaten van deze persoon.

Aansprakelijkheid

Een bezoek aan de terminal van RWG geschiedt op eigen risico. Aan de bedrijfsvoering van RWG zijn risico's verbonden, zoals het risico op schade ontstaan in het verkeer op de terminal, bij laad- en loswerkzaamheden, bij verplaatsing van containers en/of goederen en bij overige activiteiten ten behoeve van de op- en overslag. RWG en de door RWG te werk gestelde personen zijn niet aansprakelijk voor enige schade – van welke aard of met welke oorzaak dan ook – aan personen, voer- en vaartuigen en andere zaken die zich bevinden op het terrein, in het aan het terrein grenzende water

of op de langszij afgemeerde schepen, een en ander tenzij de schade is veroorzaakt door opzet of bewuste roekeloosheid van RWG of de met de leiding van het bedrijf belaste personen.

Incidenten

Alle onveilige situaties, incidenten en ongevallen zoals aanrijdingen, beveiligingsincidenten, schade, brand of ongevallen met gevaarlijke stoffen dienen onmiddellijk bij de beveiliging van RWG gemeld te worden. Het volgende dient hierbij gespecificeerd te worden:

- Wie u bent.
- Wat er is gebeurd.
- Op welke locatie het incident plaatsgevonden heeft.
- Op welk tijdstip het incident plaatsgevonden heeft.
- Of er eventuele slachtoffers zijn.

Contactgegevens RWG Noodnummer

+31 (0)10 742 21 12

Security Lodge

+31 (0)10 742 20 81, security@rwg.nl

Teamleider Security

+31 (0)10 742 20 89
teamleidersecurity@rwg.nl

Port Facility Security Officer (PFSO)

+31 (0)10 742 20 19, +31 (0)6 834 408 02
richard.pronk@rwg.nl

Hazardous Cargo Team

+31 (0)6 834 408 22, hct@rwg.nl

QHSSE consignatiedienst

+31 (0)10 742 21 70, qhsse@rwg.nl

Seamless access to Europe

Rotterdam World Gateway B.V.
Port number 8970
Amoerweg 50
3199 KD Maasvlakte 2 Rotterdam

T +31 (0)10 742 20 00
E info@rwg.nl
www.rwg.nl
rwgservices.rwg.nl
IMO UN locator code: NLRM-0467